

BIEN ETRE A WILLERWALD

Bulletin d'Information municipal

JANVIER 2021



**CALENDRIER PREVISIONNEL
DES MANIFESTATIONS 2021**

FEVRIER

14 Brocante Pêche (Vétérans)

MARS

7 Bourse Vêtements & Jouets

20 Loto (APE)

28 Marche Populaire

AVRIL

10 Années 80 (Comité des Fêtes)

18 Fête Country

29 Fête Scolaire (APE)

JUIN

6 Conseil de Fabrique

JUILLET

14 Bal Populaire (Comité des Fêtes)

AOUT

22 Fête du Ping Pong

SEPTEMBRE

12 Marche Populaire

OCTOBRE

2 Oktoberfest (Comité des Fêtes)

10 Expo Avicole

17 Repas Paroissial

24 Thé Dansant (Comité des Fêtes)

31 Halloween (APE)

NOVEMBRE

7 Bourse Vêtements & Jouets

15 Repas des Anciens

20 Beaujolais (Country)

27 Beaujolais (Traines Savates)

DECEMBRE

10 St Nicolas (APE)

19 Repas Club de l'Amitié

31 St Sylvestre (Comité des Fêtes)

**ARRÊTONS
LES
VIOLENCES**

**PRÉFET
DE LA MOSELLE**
*Liberté
Égalité
Fraternité*

COVID-19 INFORMATION

VIOLENCES CONJUGALES OU INTRAFAMILIALES

17 En cas d'urgence, composer le **17** pour contacter la police ou la gendarmerie. Si vous ne pouvez pas appeler, **envoyez un SMS au 114**, un numéro gratuit qui vous mettra en contact avec les services de secours.

119 Composer le **119**, si vous êtes témoin, même auditif, de violences commises sur un enfant ou un adolescent. Plateforme en ligne www.allo119.gouv.fr

115 Composer le **115** (SAMU SOCIAL) pour obtenir un hébergement d'urgence.

3919 Composer le **3919** pour recevoir de l'aide anonymement et gratuitement.

 Plateforme de signalement en ligne arretonslesviolences.gouv.fr ou www.service-public.fr/cmi pour orienter les victimes vers le dépôt de plainte et faciliter une prise en charge sociale et/ou psychologique.

 **Je trouve mon association locale:** afin d'apporter une réponse adaptée aux victimes de violences conjugales pendant cette période de confinement sanitaire, liste des associations et n° de téléphone à votre disposition sur le site: www.moselle.gouv.fr/Politiques-publiques/Droits-des-femmes-et-egalite-entre-les-femmes-et-les-hommes

QUELQUES NUMEROS UTILES

POMPIERS :	18
GENDARMERIE :	17
SAMU :	15
APPEL D'URGENCE EUROPEEN :	112
GRT GAZ- ACCIDENT SUR CANALISATION :	0 800 30 72 24
VEOLIA :	09 69 32 35 54
ELECTRICITE ou GAZ selon fournisseur, voir votre facture	
NUMERICABLE :	3990
MAIRIE :	03 87 97 20 93
FAX MAIRIE :	03 87 97 90 11
MAIL :	contact@mairie-willerwald.fr
LA POSTE :	03 87 97 36 90
ECOLE ELEMENTAIRE :	03 87 97 08 45
ECOLE MATERNELLE :	03 87 97 06 71
PERISCOLAIRE :	03 87 97 03 38
PRESBYTERE DE SARRALBE :	03 87 97 80 78

Chères citoyennes, chers citoyens,



Je m'adresse à vous chaleureusement.

Aujourd'hui, nous vivons un épisode inédit de notre histoire, inédit et dramatique. L'épidémie a touché de nombreuses familles dans notre commune, dans notre pays et dans le monde entier. Je souhaite donc d'abord avoir une pensée émue pour ceux qui ont souffert ou souffrent encore et ceux qui nous ont quitté.

Lorsqu'un évènement touche, avec une telle violence, une telle soudaineté, la planète entière, nous nous rendons compte que l'être humain est finalement très peu de chose. Ce qui fait notre force et notre grandeur, c'est la solidarité, indispensable pour faire face à une situation aussi inimaginable.

Le virus est toujours présent. Il faut donc continuer à appliquer les gestes barrières pour réduire sa circulation et empêcher des contaminations de masse. Cela devra malheureusement rester notre habitude, notre « nouveau normal » jusqu'à ce qu'un vaccin soit validé.

La crise sanitaire continue et une crise économique sans précédent émerge. D'ores et déjà, bien que l'Etat et les acteurs publics investissent, subventionnent, mettent des milliards à disposition, de nombreux secteurs sont en difficulté et dans l'obligation de licencier. Il en résulte de nouveaux drames humains, qui s'ajoutent à une situation déjà bien difficile.

Dans notre commune, nous poursuivrons nos efforts pour faire face à la pandémie. Notre objectif est de pouvoir continuer à fonctionner le plus normalement possible mais toujours avec le maximum de sécurité.

Nous espérons bientôt à nouveau pouvoir organiser festivités, spectacles et évènements comme nous en avons l'habitude. Nous devons trouver les adaptations nécessaires, réinventer nos traditions pour garantir la sécurité de nos concitoyens.

L'équipe municipale et moi-même vous souhaitons une bonne santé et bonheur pour la nouvelle année.
Soyez et restez prudents, prenez soin de vos proches.

Avec mes sentiments dévoués.

Le Maire
Henri HAXAIRE

« La démocratie est d'abord un état d'esprit. »

Pierre Mendès France
Homme politique français
1907-1982

DEVOIR DE MÉMOIRE

Commémoration du 11 novembre 2020 en comité restreint

Comme dans toutes les communes, ce 11 Novembre 2020 ne ressemblait à aucun autre, avec une cérémonie tenue en cercle très restreint. Le public n'a évidemment pas été convié, de même les porte-drapeaux, les anciens combattants ne pouvaient y assister.

La Covid-19 et les nouvelles directives ne permettaient pas de faire autrement. C'était désolant mais indispensable.



Le maire, les adjoints et Marcel WEBER, Président de l'ANMAM, ont tenu à honorer cette journée nationale de commémoration de la Victoire et de la Paix et d'Hommage à tous les morts de France.



Photo Damien Calcaterra



Que s'est-il passé le 11 novembre 1918 ?

Début novembre 1918, le chancelier allemand, Max de Bade, demande la suspension des hostilités et annonce l'envoi d'agents diplomatiques allemands pour négocier.

La délégation allemande est reçue en forêt de Compiègne le 8 novembre. Dans le wagon-bureau du maréchal Foch, les conditions de l'armistice sont présentées.

Le lendemain, en Allemagne, l'empereur Guillaume II abdique et se réfugie aux Pays-Bas.

La République est proclamée et le nouveau gouvernement accepte les conditions d'armistice.

Le 11 novembre à 5h45 du matin, l'armistice est signé dans les conditions demandées. Les hostilités sont suspendues le même jour à 11 heures.

Un armistice est une suspension provisoire des combats dans le but de négocier une fin des hostilités. Celui signé le 11 novembre est d'une durée de 36 jours et il est reconduit à plusieurs reprises. Ce n'est qu'au moment de la signature des traités de paix à Versailles, le 28 juin 1919, que la sortie de guerre est actée.

SYNTHESE DES DERNIERS CONSEILS MUNICIPAUX

Depuis l'été 2020 le maire, les adjointes et adjoint ainsi que l'équipe municipale ont engagé un certain nombre d'actions et de décisions dans les domaines suivants :

SECURITE ROUTIERE :

Accès lotissement : (18/09/2020) Décision d'installer un miroir à l'angle des rues des Ecureuils et des Genettes afin d'augmenter la visibilité aux abords de l'intersection.

Sorties des classes :

(18/09/2020) Le feu tricolore se situant devant l'école est renforcé en sécurité par la présence d'un agent technique aux heures d'entrées et de sorties de celle-ci.

(23/10/2020) Afin d'augmenter la visibilité des écoliers en période hivernale, mise en place de l'opération « brassard et gilet » avec la participation du Crédit Mutuel de Sarralbe. Il est également décidé l'acquisition d'un bâton lumineux pour l'agent chargé de la sécurisation des écoliers.

(20/11/2020) En concertation avec l'Unité Technique Territoriale (UTT), une « **zone 30** » a été créée. Elle s'étendra de l'église jusqu'à hauteur du kiosque de l'ancienne pompe à bras de pompiers, soit environ 200 mètres. L'arrêté a été pris et la mise en place de cette zone effective. Cette zone permettra de réduire la vitesse de façon significative aux niveaux des passages piétons les plus empruntés du village (boulangerie-église, écoles, arrêt de bus du centre village).

Virage du Rehberg :

(20/11/2020) Suite à un nouvel accident dans le virage à l'entrée Sud du village, en venant de Sarralbe, il a été décidé en concertation avec l'Unité Technique Territoriale (UTT) de Sarreguemines-Bitche, de déplacer les panneaux d'entrée et sortie de l'agglomération au niveau du 128 rue Principale. Cela permet de réduire la vitesse à 50km/h au lieu de 70km/h dans ce virage accidentogène.

Chaussée Rue Principale :

(23/10/2020) Un avaloir s'est trouvé désolidarisé de

la chaussée au niveau de la maison forte suite à la circulation. Il est proposé de faire un recensement de tous les avaloirs de la commune car il existe différentes normes et donc différents modèles afin d'étudier le curage et la remise en état de ceux devenus dangereux.

(20/11/2020) Il a été recensé 300 avaloirs et un curage de l'ensemble sera effectué.

(20/11/2020) Suite à la visite de l'UTT, il a été constaté un délabrement de la chaussée rue principale. Il est prévu que celle-ci soit remise en état courant du 1er semestre 2021, totalement ou ponctuellement par portion.

SERVICES :

Installation d'un distributeur alimentaire :

(18/09/2020) Monsieur Luc BIRCKER propose à l'assemblée la mise en place d'un distributeur alimentaire (charcuterie, viande, œufs, ...). Ce distributeur serait placé pour des raisons de sécurité dans le cadrage de la vidéosurveillance et de surcroît accessible à tous en centre-village. De ce fait, la place réservée aux handicapés devant l'école maternelle serait déplacée sur le parking adjacent le cabinet des infirmières.

Madame Murièle BREITENBACH renchérit en informant que l'installation de ce ou ces distributeurs sera réservée en priorité aux artisans locaux fonctionnant en circuit court.

(23/10/2020) Madame Murièle BREITENBACH informe qu'un premier contact a été pris avec la société « De la fourche à la fourchette » afin d'installer un distributeur alimentaire rue de la Croix face aux écoles. Celle-ci est favorable à notre projet.

En vue de cet équipement très coûteux à la base, il est proposé d'établir une convention d'occupation de domaine public à titre gratuit mais non exonérée des charges découlant de son fonctionnement.

(20/11/2020) L'installation est prévue en décembre, les fondations ainsi que la jonction électrique sont faites. Lors de son installation, il sera procédé à la pose de pavés pour éviter tout risque de chute lors de l'entrée et sortie de l'automate.

Cabinet d'infirmières :

(18/09/2020) Le Conseil Municipal, après en avoir délibéré, approuve la proposition du cabinet d'infirmières de Willerwald d'organiser un dépistage gratuit de la COVID-19 sur une journée dans la salle socioculturelle le 10 octobre 2020.

(23/10/2020) Le dépistage de la COVID-19 n'a donné lieu à aucun résultat positif.

Parking rue des Coucoucs :

(20/11/2020) La demande de financement pour cette opération déposée dans le cadre de la Dotation d'Équipement des Territoires Ruraux (DETR) a été acceptée et couvre plus de 41 % des dépenses prévues.

Le début des travaux est prévu pour la troisième semaine du mois de janvier 2021.

Le garage du 62 rue Principale (à côté de la chapelle), présente un état avancé de fissures des murs de soutènement. Il sera donc démolie ce qui permettra de faciliter le cheminement piéton depuis la rue Principale.

Ce parking permettra aux villageoises et villageois un accès pratique et sécurisé à l'école élémentaire et à l'église (plus de rue à traverser) ainsi qu'au cimetière adjacent.

Conteneur à déchets verts :

(23/10/2020) Afin de faciliter l'évacuation des déchets verts, notamment pour les personnes ne pouvant se rendre en déchetterie, la commune s'est rapprochée de la CASC pour confirmer sa proposition de mettre à disposition un conteneur d'une contenance de 20 m³ pour les déchets verts. Il sera installé près des ateliers municipaux.

Achat tracteur :

(17/12/2020) Monsieur le Maire annonce qu'il y a lieu d'acheter un nouveau tracteur. Celui en fonction actuellement, date de 2000, devient trop coûteux en entretien.

Après démonstration de 2 autres marques, c'est le tracteur KUBOTA qui a été retenu par le Conseil Municipal, car plus adapté et mieux équipé.

Isolation bâtiment communal :

4 devis ont été présentés pour l'isolation du bâtiment locatif au 56 rue Principale.

A ce jour, aucune entreprise n'est retenue. Un dossier de demande de subvention est en cours.

TRAVAUX :

La période estivale et l'automne auront permis, malgré le contexte sanitaire, de réaliser nombre de travaux et chantiers (voir pages chantier et travaux).

PLAN LOCAL D'URBANISME (PLU) :

(18/09/2020) Monsieur le Maire informe les conseillers de la prochaine réunion prévue le 25 septembre avec le Bureau d'Études et d'Aménagements Écologiques ECOLOR afin de présenter le nouveau règlement du Plan Local d'Urbanisme.

(20/11/2020) Transfert de compétences : Monsieur le Maire annonce que suite à la loi du 14 novembre 2020 prolongeant l'état d'urgence sanitaire, le transfert de ces compétences est reporté au 1er juillet 2021.

Ce point sera donc débattu entre le 1er avril et le 30 juin 2021.

PROJET D'AMENAGEMENT ET DE DEVELOPPEMENT DURABLE (PADD) :

(20/11/2020) M. le Maire rappelle que par délibération du 13 juin 2016, le conseil municipal a requis la révision de son Plan Local d'Urbanisme devant être compatible avec les orientations du SCoT.

L'article L 151-2 du code de l'urbanisme stipule que les PLU comportent un projet d'aménagement et de développement durable définissant :

1° Les orientations générales des politiques d'aménagement, d'équipement, d'urbanisme, de paysage, de protection des espaces naturels, agricoles et forestiers, et de préservation ou de remise en bon état des continuités écologiques ;

2° Les orientations générales concernant l'habitat, les transports et les déplacements, les réseaux d'énergie, le développement des communications numériques, l'équipement commercial, le développement économique et les loisirs, retenus pour l'ensemble de l'établissement public de coopération intercommunale ou de la commune.

Il fixe des objectifs chiffrés de modération de la consommation de l'espace et de lutte contre l'étalement urbain.

Conformément à l'article L 153-12 du code de l'urbanisme, les orientations générales du projet d'aménagement et de développement durable doivent être soumises au débat du Conseil Municipal, au plus tard deux mois avant l'examen du projet de plan local d'urbanisme.

Monsieur le Maire expose le projet de PADD :

- volonté de poursuivre un développement maîtrisé de l'habitat en limitant l'étalement urbain
- objectifs chiffrés de modération de la consommation de l'espace agricole
- permettre un développement cohérent de la commune
- préserver l'armature écologique de la commune
- pérenniser et développer les activités économiques
- valoriser et préserver le patrimoine historique, culturel et de loisirs
- maintenir et conforter les équipements existants
- prise en compte des risques existants
- rechercher une optimisation des déplacements
- maintenir l'offre en communication numérique

Le Conseil Municipal, après en avoir débattu, accepte le Projet d'Aménagement et de Développement Durable.

BIEN ETRE A WILLERWALD :

Repas des seniors :

(18/09/2020) En raison des mesures sanitaires, le traditionnel banquet des seniors a dû être annulé. Décision a été prise de porter au domicile de chaque invité un colis pour les fêtes de fin d'année, environ 280 personnes sont concernées. L'année dernière, le repas avait rassemblé 140 personnes.

Espaces verts :

(23/10/2020) l'équipe des chantiers d'insertion de la CASC est venue comme chaque année pour faire l'entretien des massifs verts et embellir notre village. Une demande d'intervention est en cours pour le défrichage du lavoir afin de mettre en évidence un élément de patrimoine de notre village sur le tracé du futur sentier pédagogique.

Accès à l'église :

(18/09/2020) Les marches de l'entrée latérale nord ont été entièrement refaites, une bande antidérapante est également posée.

Sentier pédagogique :

(18/09/2020) Proposition de créer un sentier pédagogique dans et autour de Willerwald. Monsieur le Maire informe le conseil qu'en compagnie de Messieurs Luc BIRCKER et Dominique KLEIN, ils ont fait le tour du village afin de proposer le tracé d'un sentier pédagogique de 10 km.

Des contacts seront à prendre avec le Club Vosgien, la FFRP (Fédération Française de Randonnée Pédestre) et l'association des Traînes Savates de Willerwald.

PERSPECTIVE DU BILAN DU BUDGET 2020 :

Lors du Conseil Municipal du 26 juin dernier, il a été voté une prévision budgétaire d'investissement de 639 747,46 €, prenant en considération le déficit reporté d'un montant de 307 252,58 € ainsi que l'excédent de fonctionnement d'un montant de 397 952,58 €.

A ce jour, les investissements les plus importants ont été :

- la finalisation de l'achat du bâtiment de l'ancienne agence du Crédit Mutuel pour un montant de 51 685,95 €
- divers travaux d'amélioration aux écoles pour un montant de 10 928,96 €
- l'achat du véhicule Renault master en remplacement du Mercedes pour un montant de 36 516,00 €
- le remboursement des emprunts pour un montant de 64 233,66 €

En ce qui concerne les recettes, elles sont principalement générées par :

- la taxe d'aménagement pour un montant de 10 401,31 €
- le remboursement de la TVA sur les investissements de 2018 pour un montant de 26 282,00 €.



CIMETIERE

Les personnes ayant une concession expirant en 2021 sont priées de passer en Mairie.

BESOIN DE FIOUL ?

Si vous êtes intéressés par une commande groupée de fioul, contactez le 06.32.46.01.32 avant le 01 février 2021

PETITS TRAVAUX REALISES EN 2020 ET DIVERS

3 pannes de réseau électrique ont eu lieu dans la commune suite à des infiltrations d'eau dans de vieux systèmes de jonction, qui, avec les années ont perdu de leur étanchéité. S'en sont suivi des coupures de courant plus ou moins longues.



Les tilleuls de la cour de l'école ont été taillés et élagués en plein été car la sève attirait une multitude de guêpes, générant ainsi un danger pour les enfants.



La passerelle suspendue dans la cour de l'école maternelle qui présentait de nombreuses traces d'usure a été réparée par les employés municipaux. Coût des pièces de rechange : 369,60 € HT

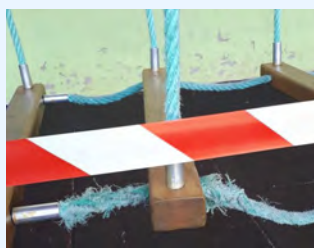
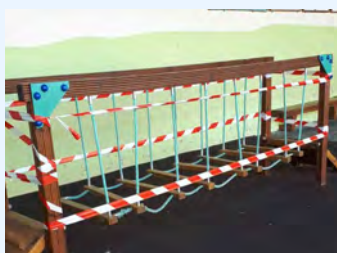

Les fissures dues à de légers affaissements côté sud de l'école maternelle ont été rebouchées et simultanément le carrelage de cette même entrée a été reposé. Ces travaux ont été réalisés par l'entreprise locale Jamann Bâti-Services. Coût des travaux : 1411,29 € HT



Comme chaque année et plusieurs fois par an, l'équipe d'insertion est présente dans la commune pour des travaux d'entretien des espaces verts.



La ligne moyenne tension située le long de la rue du Neuhoef a été déposée par ENEDIS.

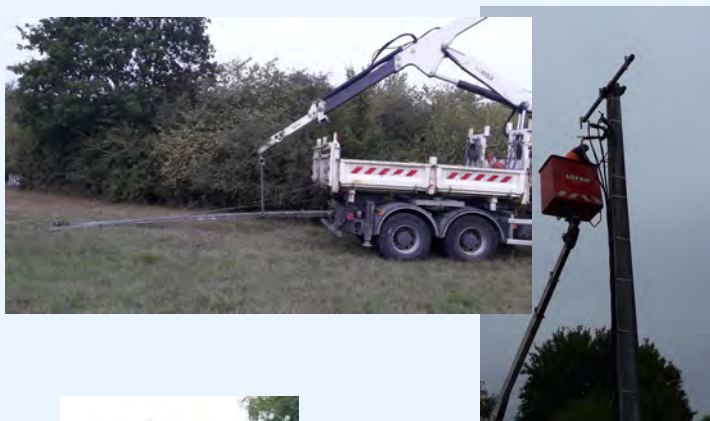

Ponctuellement, installation par les employés communaux de boîtes aux lettres neuves pour les nouveaux bâtiments ou pour les bâtiments transformés en locatifs.

Un cache-conteneur a été commandé pour y placer la poubelle à l'extérieur du cimetière rue des Coucous. Cet équipement sera monté et installé par les employés communaux en début d'année.



Rénovation d'un logement du 1er étage ainsi que de la cage d'escalier au 56 rue Principale par les employés communaux et des bénévoles du Conseil Municipal.



A la demande de certains habitants et suite aux dégâts causés par les sangliers, plusieurs battues ont eu lieu dans la commune. Pour l'instant quelques bêtes ont été prélevées.

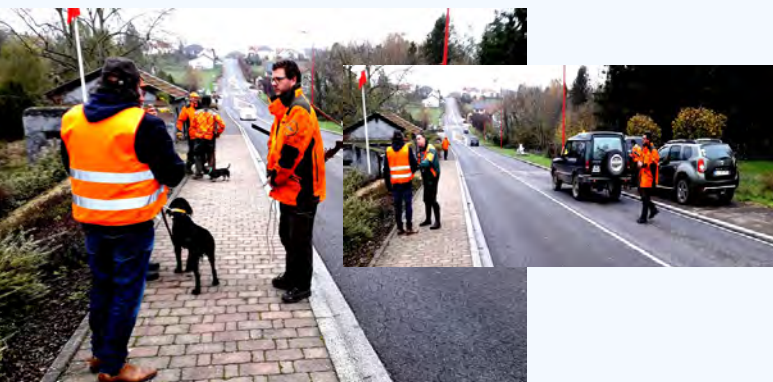

Comme à l'accoutumée, une campagne de broyage des branches a lieu durant les mois d'automne, broyage effectué par les employés communaux chez les habitants qui en font la demande.



Afin de recevoir le nouveau distributeur de denrées alimentaires, des fondations en béton sous la forme de trois longrines ont été réalisées par l'entreprise locale « Petits Boulots ». *Coût des travaux : HT 995 €*. Le raccordement électrique et internet a été réalisé par l'entreprise Electro-Muller de Sarralbe. *Coût des travaux : 1382 € HT*



Les volets qui restaient bloqués dans la classe de Madame GERARD ont été réparés par l'entreprise « Home Harmonie », qui a également remplacé l'ancienne porte arrière en PVC de l'école maternelle par une nouvelle porte en aluminium.

L'un des volets du bâtiment locatif a également été remis en état de marche.

Coût des travaux : volets 921 € HT Porte 3707 € HT

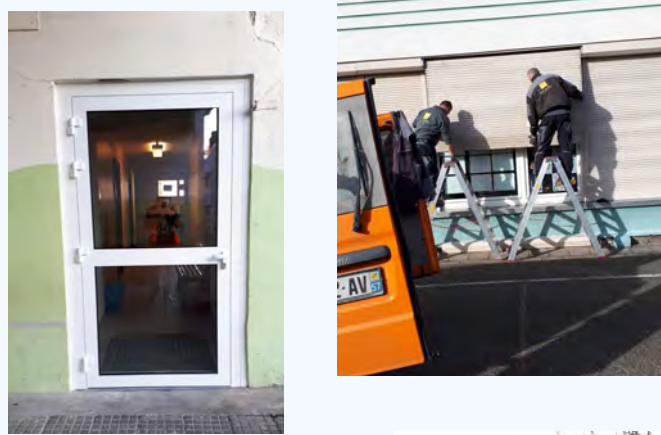

A la demande du Sydème, certains arbres gênants pour le camion-benne lors du ramassage des ordures ménagères, ont été taillés et élagués.

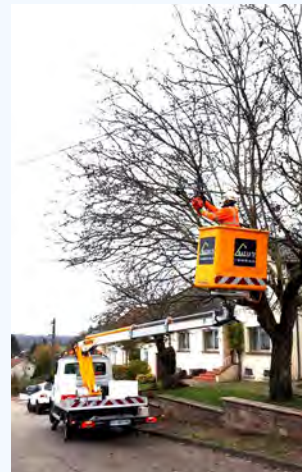

Afin de réduire la fréquence des accidents dans le virage à l'entrée de la commune en venant de Sarralbe, les panneaux d'entrée et de sortie du village ont été déplacés au niveau de la première maison. La vitesse se trouve ainsi réduite à 50 km/h bien avant le virage, espérant que de nombreux accidents soient ainsi évités. *Coût des travaux : 885 € HT*



Pour empêcher certains véhicules de stationner devant la sortie du parking arrière de la mairie, un panneau d'arrêt et de stationnement interdit a été thermo-collé au sol par l'entreprise SVH de Sarralbe. *Coût des travaux : 240 € HT*



A la demande de la commune, les caniveaux bordant l'ensemble des rues ont été nettoyés par un camion-balayeuse. Les avaloirs et les grilles seront également vidangés et nettoyés en début d'année 2021.

Coût des travaux : 807 € HT



En concertation avec l'UTT de Sarreguemines-Bitche, une zone 30 a été matérialisée sur environ 200 mètres par la pose de nouveaux panneaux routiers spécifiques. La nouvelle zone englobe tout le secteur de l'école comprise entre l'église au Sud et le kiosque de la pompe à bras au Nord incluant également le croisement rue de la Croix-rue de la Gare. La signalisation horizontale (au sol) complètera le nouvel aménagement au printemps après la mise en place du nouveau tapis partiel en enrobé.

Coût de la mise en place des panneaux : 2728 € HT



Des travaux d'enfouissement de la fibre ont été réalisés le long de la RD 661, à la sortie du village vers Sarreguemines. Il s'agit là de poser un réseau de secours alimentant l'entreprise Seifert et les futures entreprises de l'Europôle 2.



Chantier CASC de l'Europole II : nous avons appris fin décembre que les gros travaux de terrassement touchent à leur fin. Ce sont maintenant les travaux d'aménagement de la voirie qui vont suivre.



Des riverains ont demandé que deux arbres du grand usoir communal de la rue Principale soient abattus pour diverses raisons. Le Conseil Municipal en a décidé autrement et a voté à l'unanimité la préservation de ces arbres. Pour cette fois-ci les arbres sont sauvés et c'est tant mieux pour eux comme pour nous.



Après quelques essais et démonstrations concluantes, le Conseil Municipal a décidé d'équiper la commune d'un nouveau desherbeur thermique de meilleur rendement et de plus grande capacité de destruction des mauvaises herbes ou adventices.

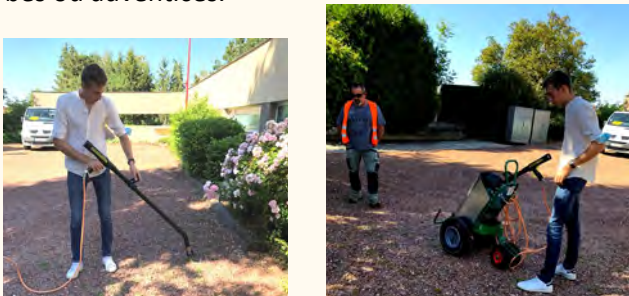

Afin de renforcer la visibilité au croisement rue des Genettes-rue des Ecureuils, un miroir a été installé sur un candélabre existant par l'entreprise SVH de Sarralbe.



Faisant suite à la dépose de la ligne moyenne tension le long de la rue du Neufhof, un raccordement des lignes électriques souterraines a dû être opéré à partir du transformateur. Pendant ces travaux de connexion, un générateur de courant grande puissance a été installé rue Glad.



Les marches de l'escalier d'accès à l'église, entrée latérale nord, étaient dans un tel état de délabrement qu'elles ont dû être arrachées en urgence. C'est l'entreprise « Ptit Boulots » qui a été chargée de refaire un escalier digne de ce nom. Celui-ci sera pourvu d'une main courante dans un proche avenir comme le sera également l'accès à la morgue. *Coût 700 € HT*





Le PLU (Plan Local d'Urbanisme) est dans sa phase finale et devrait être ratifié vers la fin 2021

Le projet de chemin pédagogique en périphérie du village est d'actualité. Le tracé est sur le point d'être arrêté sur papier. Quelques détails fonciers sont encore à finaliser.



Dans le cadre de vente de terrain constructible de particulier à particulier, de nouvelles dispositions sont venues renforcer la liste déjà longue des actes à réaliser en cas de cession. Il s'agit là de faire procéder à des sondages servant à déterminer la qualité des sols.

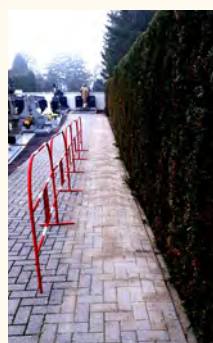

Les pavés qui s'étaient affaissés le long de la haie à l'entrée de l'ancien cimetière ont été remis à niveau par l'entreprise « Ptit Boulots ».

Grosse intervention des services de secours, de la gendarmerie et des services de la CASC suite à une fuite de fioul repérée dans le réseau d'assainissement. Tout est rapidement rentré dans l'ordre après cette intervention et la découverte de l'origine de la fuite. Plus de peur que de mal.



La grille d'avaloir située dans la descente en face de la maison forte a été éjectée par un poids lourd à plusieurs mètres linéaires de l'avaloir. On n'ose pas imaginer les conséquences si quelqu'un s'était tenu à cet endroit précis au moment de l'éjection. Afin d'éviter tous risques supplémentaires d'accident, l'avaloir a été très rapidement et provisoirement rebouché en attendant soit la réparation soit l'élimination pure et simple.



Au mois d'octobre, un énième accident de la circulation a eu lieu dans le virage à l'entrée sud du village. Heureusement, seuls des dégâts d'ordre signalétique et d'éclairage ont été à déplorer.

Montant du sinistre : signalisation 2540 € HT, éclairage 4490 € HT. Ces frais seront en partie remboursés par l'assurance.



Nous remercions les gendarmes de la Brigade de Sarralbe-Puttelange pour leurs nombreux déplacements dans la commune. Leur présence est toujours rassurante et très appréciée et nous leur en sommes reconnaissants. Une des dernières visites avait pour but de contrôler les abords directs de l'école. (Mesures Covid, Plan Vigipirate, circulation) sans compter les interventions courantes et exceptionnelles.



Il est vraiment regrettable que certaines personnes aient oublié le b.a.-ba des règles de civisme et de bienséance. SANS COMMENTAIRE.



L'ancien garage du presbytère est en très mauvais état et au bord de l'écroulement. Il sera arraché au mois de janvier par l'entreprise qui réalisera les travaux du nouveau parking rue des Coucous.



Afin d'être visible lors de leur présence aux abords du passage piétons de l'école, les employés municipaux ont été dotés d'un bâton lumineux fluorescent.

Grâce au remarquable travail réalisé par l'équipe d'insertion, l'emplacement d'un des anciens lavoirs communaux (*de Wäsch*) a été débroussaillé, nettoyé et en partie dégagé. Poussant le zèle jusqu'à entreprendre des terrassements afin de retrouver les traces du passé, c'est avec une satisfaction certaine que des vestiges de murs et de marches ont été mis à jour et dégagés.

Afin de terminer ces travaux de fouilles, la commune a refait une demande à la CASC pour que cette équipe revienne assez rapidement afin d'achever ce qu'elle a si bien commencé. Merci à M. Geoffrey Kopp et à ses équipiers pour le bon travail réalisé.



Des gilets de sécurité et des masques pour les écoliers

En présence de Régine KOPP, présidente du conseil d'administration du crédit Mutuel du Pays de l'Albe et du Ham, d'Albert MASSLO et de Jean-Paul THIRIET, élus du Crédit Mutuel, le maire Henri HAXAIRE, les adjoints, dont Murièle BREITENBACH, 1ère adjointe chargée des affaires scolaires, ont distribué aux élèves des écoles élémentaire et maternelle des brassards et gilets réfléchissants sponsorisés par le Crédit Mutuel.



Les élèves viennent ou repartent de l'école à pied ou à bicyclette et cet équipement leur permettra d'être plus visibles. Il est important d'aller à l'école ou d'en revenir en toute sécurité.

Le port du gilet est indispensable pour être vu de tous par tous les temps.

Par cette même occasion, la commune a offert deux masques lavables à chaque élève de l'école élémentaire, dans le contexte de la crise sanitaire.





Une tradition respectée

Saint Nicolas dans son costume d'évêque a fait la tournée des écoles de la commune le 5 décembre.

Avant de distribuer à chaque écolier un sachet de friandises, Saint Nicolas a écouté dans une ambiance chaleureuse les chants et poésies que les enfants avaient appris.



Il y a 80 ans... après l'exode, le retour au pays

Des souvenirs peu réjouissants pour nos anciens, un peu d'histoire pour les plus jeunes

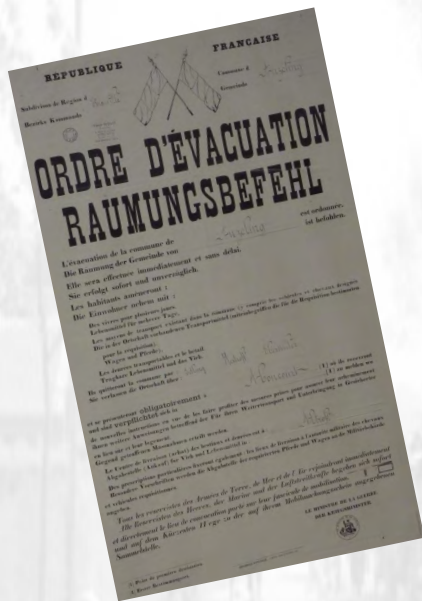

Le début de la Seconde Guerre mondiale voit l'application d'un plan d'évacuation des populations civiles de la « zone rouge » de la ligne Maginot. Ce plan a été mis en place pour préserver les civils en cas de guerre et d'occupation, et pour laisser le champ libre aux mouvements des troupes.



Entre le 1^{er} septembre 1939 et le 10 mai 1940, les habitants de 300 communes de Moselle, du pays de Bitche à Thionville en passant par Boulay, reçoivent l'ordre de quitter leur foyer pour éviter l'offensive attendue de l'armée allemande.

300 000 Mosellans quittent ainsi leur maison pour rejoindre les départements de la Vienne, de la Charente, de la Charente-Maritime (Charente-Inférieure, à l'époque), et dans une moindre mesure de la Loire, de la Saône-et-Loire et du Pas-de-Calais.

25 août 1939 : ordre préparatoire annonçant aux maires l'éventualité d'une évacuation prochaine.

1er septembre 1939 : ordre d'évacuation immédiate.

Les évacués ne devaient emporter qu'un bagage à main, des vivres pour quelques jours, une ou deux couvertures.

Les évacués se rendirent dans un premier temps dans un centre d'accueil situé à une distance de 50-60 km au sud de leur point de départ. Il leur fallut pratiquement trois jours pour y parvenir car la plupart devaient se déplacer en utilisant leurs propres moyens de locomotion : à pied, à bicyclette, avec des chariots de ferme. Quelques privilégiés purent utiliser une automobile non réquisitionnée par l'armée.

Ils furent hébergés pendant plusieurs jours et de manière assez primitive dans ces centres. Il fallut abandonner les divers véhicules ainsi que leurs bêtes avant d'emprunter les trains, bien souvent des wagons de marchandises pour arriver après plusieurs jours de transport vers les différents départements d'accueil.

Quelques commentaires recueillis de Maya, Mathilde, Lucie, Cécile, Louise, Albert, ... jeunes enfants au moment de l'exode :

« Nous sommes partis avec un sac à dos : quelques vêtements, un peu de nourriture »

« Nous étions au moins 3 familles, à vivre côte à côte, dans les dépendances du château »

« J'avais 3 ans, j'étais assise sur le chariot lorsque nous sommes partis ».

« je me rappelle, ma sœur de 3 ans était d'un côté du landau, moi, 5 ans de l'autre côté et le bébé de 5 mois couché dans le landau. Notre papa n'avait pas pu nous accompagner ».

« Nous n'avons pas été bien accueillis. Les gens de la Charente savaient que vous venions de régions frontalières et nous prenaient pour des allemands. Nous avons effectivement des difficultés de langue. Les relations avec les gens allèrent de mieux en mieux ».

« Que va-t-on emmener ? Que va-t-on laisser ? »

« Il fallait se dépêcher, et tout préparer en 2-3 heures »

« Il fallait emballer le strict nécessaire et cacher les objets de valeur »

« Accueil très bon, très chaleureux »

« Des difficultés ont toujours existé, mais l'accueil des charentais était bon »

« Le retour en Moselle était encore plus dur. On avait tout perdu »

LISTE DES REFUGIÉS DE WILLERWALD, A SALLES D'ANGLES.

N°	Noms et Prénoms	Date de Naissance	Lieu de Naissance	Domicile	Observations
1)	Fugère François	4-11-1891.	"	Dibona	#####
2)	" Marie	18-10-1879.	"	"	Willerwald.
3)	Sœur Roberts	28-10-1876.	"	Langelsheim	"
4)	" Marie Alexie	13-5-1884.	"	Gélinesweiler	"
5)	Hoff Louis	1-2-78.	"	Willerwald	"
6)	" née Riess Marg.	4-5-81.	"	"	"
7)	" Marie Elise	9-11-69.	"	"	"
8)	Simony Marie Elise	18-6-71.	"	"	"
9)	" Louis	18-6-71.	"	"	"
10)	" Mathilde	18-10-78.	"	"	"
11)	Herbert Marie Catherine	10-11-61.	"	"	"
12)	" Catherine	24-1-68.	"	"	"
13)	Weber Eugénie	17-3-67.	"	"	"
14)	" Catherine	11-2-1901.	"	"	"
15)	Schuller Gérald	1-3-1902.	"	"	"
16)	" "	27-3-1927.	"	"	"
17)	" Marie	20-2-1930.	"	"	"
18)	" Albert	28-10-1936.	"	"	"
19)	Thiry Marie	19-6-1906.	"	"	"
20)	" Louis	4-3-1904.	"	"	"
21)	" Marie Velet	10-7-1888.	"	"	"
22)	" Marie Louise	1-1-1903.	"	"	"
23)	" Albert	6-10-1934.	"	"	"
24)	" Fernand	2-11-1904.	"	"	"
25)	Valat Alfred	4-7-1871.	Gélinescourt	"	"
26)	" Catherine	25-8-1879.	Willerwald	"	"
27)	Lampert Velet Angèle	7-3-1902.	Sabloux	"	"
28)	" Alphonse	4-4-1934.	Willerwald	"	"
29)	Herbert Marthe	10-7-1908.	"	"	"
30)	" Léa	31-10-1929.	"	"	"
31)	" Gérard	20-3-1921.	"	"	"
32)	" Marie	10-12-1908.	"	"	"
33)	" Alphonse	9-8-1927.	"	"	"
34)	" Armand	31-3-1928.	"	"	"
35)	Becker Louise	22-10-1893.	"	"	"
36)	" Jean	22-7-1914.	"	"	"
37)	Diatet Louise Becker	28-10-1916.	"	"	"
38)	" Irène	27-7-1937.	"	"	"
39)	Blum Albert	"	"	"	"
40)	" Frédéric	"	"	"	"
41)	" Cécile	"	"	"	"
42)	" Emile	"	"	"	"
43)	" Elise	"	"	"	"
44)	Heune Marie	24-08-1866.	"	"	"
45)	" Elise	17-1-1868.	"	"	"
46)	" Pierre	"	Willerwald	"	"
47)	Tauch Catherine	"	"	"	"
48)	" Léa	"	"	"	"
49)	" Marthe	"	"	"	"
50)	Grosne Jean Pierre	1-10-1892.	"	"	"
51)	" Cécile	14-4-1922.	"	"	"
52)	" Béatrice	1-1-1922.	"	"	"
53)	" Lucie	14-4-1922.	"	"	"
54)	" René	8-9-1926.	"	"	"
55)	" Marie	21-6-1930.	"	"	"
56)	Hoff Margerite	30-10-1874.	Herbitzheim	"	"
57)	" Louis	"	"	"	"
58)	Porté Jacoué	"	"	"	"
59)	" Marie	"	"	"	"
60)	Riess Cécile	18-1-1898.	Willerwald	"	"

Une partie de la liste des réfugiés de Willerwald à Salle d'Angles

Certains maires des communes d'accueil font vite face à de nombreux problèmes d'intégration, différents dialectes et coutumes, mais aussi à des problèmes matériels. Les capacités d'accueil de leur ville sont nettement insuffisantes face aux réfugiés (en majorité des vieillards, infirmes, femmes et jeunes enfants) arrivés en deux jours.

Durant cet exode, sept mariages, quatre décès et une naissance de willerwaldois ont été consignés dans le registre des actes d'état civil de Salles d'Angles.

L'exode des paroissiens de Willerwald vers le département de la Charente

Traduction intégrale faite du récit de M. PAQUIN, Curé de Willerwald, par Alice SCHULLER

Vendredi 1er septembre 1939 : mobilisation générale à 18 h 30. Evacuation du village par les militaires : à pied, en charrette, à vélo, certains en voiture, direction Sarre-union. Là, la plupart des gens passent la nuit à la belle étoile, couchés sur ou sous leur charrette. Rien n'est organisé.

Samedi 2 septembre : les bêtes doivent être réquisitionnées, la commission ne vient pas, ni le train promis. Vers 8 h, les émigrants de la honte se mettent en route vers Fénétrange sous une chaleur accablante.

Dimanche 3 septembre : le cortège des évacués continuait avec leur maigre bagage vers Moussey. Les bêtes ne pouvaient presque plus marcher, leurs pattes étaient écorchées et ensanglantées. Vers 15 h, j'ai réussi à avoir un train au départ d'Avricourt. A leur arrivée à Moussey, les habitants de sept à huit villages étaient déjà hébergés dans les granges et les greniers. Tout était plein à craquer et sans prise en charge suffisante. Hébergés jusqu'au...

Mardi 5 septembre : quelques-uns ont pu échanger leurs bêtes contre des bons. Première séparation de la paroisse. Ceux qui avaient des bêtes pouvant encore marcher, continuèrent et arrivèrent après 8 jours de galère dans la Haute Marne. Les autres étaient acheminés en autocars à la gare d'Avricourt et ont pris le train vers 16 h (presque tous des wagons à bestiaux). Nous avons roulé toute la nuit sans arrêt. Le lendemain et la seconde nuit, nous sommes passés à côté de Paris, en direction du sud par Poitiers, Angoulême, jusqu'à Cognac. Prise en charge insuffisante, nous n'avons eu qu'un seul repas convenable. Dans le train, il y avait des gens de Hambach, Herbitzheim et Willerwald, environ 1500 personnes. Arrivée à Cognac.

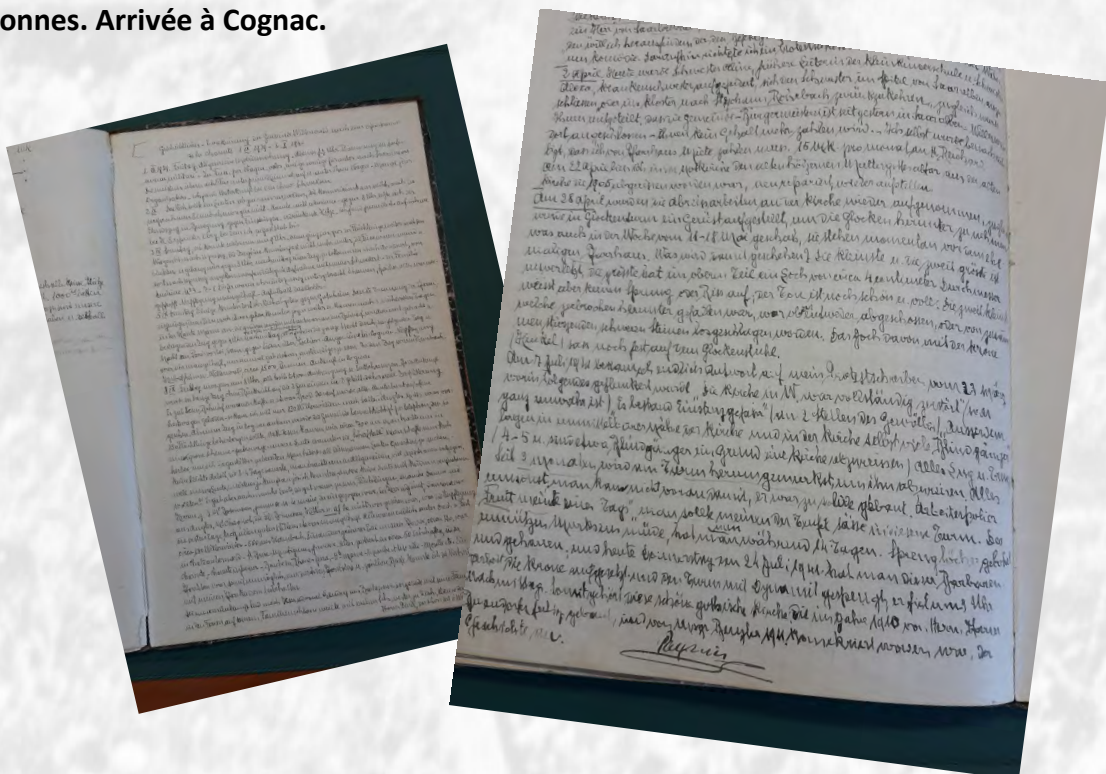

Vendredi 8 septembre : 8 heures, tous à demi-morts de faim et de fatigue. A l'arrivée du long train, séparés sans ménagement en deux groupes répartis dans trois communes. Encore des séparations ! A la gare, il y avait du café chaud et du pain. Ensuite, tous, avec leurs maigres bagages, étaient chargés sur des camions non bâchés. C'est ainsi que j'arrivais avec seulement 130 personnes de Willerwald à Salles d'Angles. Rien n'était prévu. Lorsque le train est arrivé en gare de Cognac, la commune a été avertie par téléphone que 150 évacués devaient être hébergés mais nous étions quelques 700 personnes. On nous mena dans une grange, nos gens la surnommaient « la bergerie ». On nous apporta de la paille pour préparer un couchage. A partir de là, il fallait chercher un toit à tous ces pauvres gens. Ce n'était pas une mince affaire ! Cela dura 4-5 jours. Les gens d'ici étaient très méfiants dans l'ensemble envers nous, la plupart ne parlant pas le français, on ne nous faisait pas confiance. Ils ne voulaient pas non plus héberger des familles avec des enfants ! Il y avait aussi de braves gens, aimables et bons envers les évacués. La prise en charge était insuffisante malgré la bonne volonté. Enfin, tout le monde était sous un toit : environ 130 Willerwaldois, 500 Hambachois. Une grande partie (environ 120) de notre paroisse était à Chateaubernard, St Brice, Montignac.... Tous étaient dispersés dans environ 50 communes de Charente, Charente inférieure, Bouches du Rhône, Jura, Haute Marne, Meurthe et Moselle.... Une vraie vie de paroisse n'était pas possible, mais par l'intermédiaire de messagers et de lettres, je pouvais garder le contact avec mes paroissiens. Cela dura jusqu'au.....

8 octobre 1940 : jour où nous préparions notre retour dans notre cher village. Dimanche vers 16 h, nous partons de Cognac où on nous avait amenés en autocar. Le voyage se passait bien jusqu'à Saint-Dizier. Là il fallait passer par 5 bureaux de l'administration allemande. Tout se passait bien, les bureaucrates étaient très aimables et corrects. Après nous avoir servi une bonne soupe, lundi soir notre voyage de retour continua, mais très lentement à cause des nombreux ponts dynamités. Enfin, mardi soir à 20 h, nous arrivons à Metz où nous avons de nombreuses discussions avec les autorités. Enfin, nous pouvons à 22 h continuer et nous sommes arrivés lundi à 8 h à Willerwald.

Mais quelle surprise, quelle image de désolation et de tristesse s'offrait à nos yeux en voyant notre village. Un tiers du village était un tas de ruines avec au milieu la gigantesque ruine de notre.... très belle église gothique.



Mémoires de l'Abbé PAQUIN
Curé à Willerwald de 1925 à 1942

RETOUR AU PAYS....



Rue Principale



Rue de la gare



Rue de Herbitzheim



Rue de la Croix



Rue Principale



Rue Principale



Sont venus au monde :

Samuel PARTYKA, le 02 août 2020 à Saint-Avold, fils de PARTYKA Johan et de OSTER Marie Laure.

Raphaël ECHTERNACH, le 08 octobre 2020 à Sarreguemines, fils de ECHTERNACH Pascal et de KLEIN Julie.

Alice, Zoé, Nicole KUHN, le 06 novembre 2020 à Schiltigheim, fille de KUHN Régis et de GEYER Beverley.

Clémence, Vèrène KUHN, le 06 novembre 2020 à Schiltigheim, fille de KUHN Régis et de GEYER Beverley.

Océane, Coraline ALTHAUS, née le 08 novembre 2020 à Sarreguemines, fille de ALTHAUS Maxime et de WEBER Elodie.

Rafaël ANSTETT, né le 21 novembre 2020 à Saint-Avold, fils de ANSTETT Sébastien et de POIRSON Gaëlle.

Tomy WEBER, le 10 décembre 2020 à Forbach, fils de WEBER Jordan et de LINKE Sarah.

Lyanna, Louise, Carmen SCHMIDT, le 17 décembre 2020 à Saverne, fille de SCHMIDT Grégory et de BRUSE Tania.

Lilian JUNG, le 29 décembre 2020 à Sarreguemines, fils de JUNG Alexis et de THOMAS Priscilla.



Sincères félicitations.



Se sont unis :

BARBIER Serge et LECACHEUR Rachel, le 05 septembre 2020

TALARCZYK Guy et SCHAEFFER Valérie, le 26 septembre 2020

Se sont pacés :

GARCIA Hervé et DORETTO Anne-Sophie, le 21 octobre 2020

Tous nos vœux de bonheur.

Nous ont quittés :

Andrée, Sonia SCHEMEL, née PETRY, décédée le 13 août 2020 à Sarreguemines, à l'âge de 67 ans.

Marie THIRIET, née AUERT, décédée le 30 septembre 2020 à Sarralbe, à l'âge de 93 ans.

Marie Anne THIRIET, née GABRIEL, décédée le 10 novembre 2020 à Willerwald, à l'âge de 91 ans.

Léon HERBETH, décédé à Willerwald le 03 décembre 2020, à l'âge de 79 ans.

Lucien, Pierre GANGLOFF, décédé à Sarralbe le 06 décembre 2020, à l'âge de 82 ans.

Ursula, Anna, Elisabeth ANDRES, née GUTZEIT, décédée à Bad Marienberg, à l'âge de 92 ans.

Alexine, Emma FREYERMUTH, née EREMIJA, décédée à Sarreguemines le 28 décembre, à l'âge de 74 ans.

Avec toutes nos condoléances.

NOS AMIS CHARENTAIS

La première rencontre avec nos amis Charentais à l'Ascension en 1987, fait suite à un échange sportif à l'initiative de Marlyse Ziegler alors Présidente du Club de football de Willerwald.



1ère rencontre en 1987 entre Willerwald et Salles d'Angles, avec Messieurs René STAUB ET Pierre HITIER, maires et Madame Marlyse ZIEGLER et M. Robert GUILLOTON, Présidents respectifs des Clubs de Foot de Willerwald et de Salles-d'Angles

Les maires successifs, René STAUB, Alfred MANNS et Albert MASSLO, ont mis l'accent sur la nécessaire intensité des liens entre les deux communes, gage de durabilité et ont rendu hommage au volontarisme des participants, estimant que ces retrouvailles doivent perdurer en incitant les jeunes générations à pérenniser ces relations.



Lors des rencontres, les souvenirs de nos aînés sont ceux de l'enfance, de leur école et surtout de leurs espiègleries. Ces retrouvailles ont permis de créer des échanges sur un des événements marquants de leur vie. Elles permettent également de faire connaître aux uns et aux autres la richesse et la diversité de leur région respective.



Amis Charentais, à très bientôt...

PELE-MELE



C'est avec beaucoup d'émotion que nous avons appris le décès de Jacques POUPEAU.

Un ami charentais sympathique, toujours de bonne humeur, s'intéressant à la vie municipale, participant d'une façon active à la vie associative et qui s'est impliqué sans réserve dans les échanges entre les communes de Salles-d'Angles et de Willerwald.

Nous adressons nos sincères condoléances à Pierrette son épouse, ses enfants et petits-enfants.

VOUS POUVEZ REUTILISER LES MASQUES CHIRURGICAUX APRES LES AVOIR LAVES

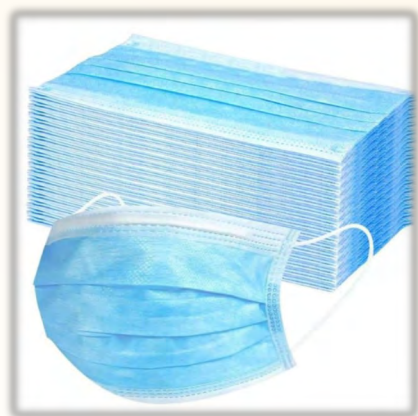

Résumé de l'article paru dans la revue "Que Choisir" du 11 novembre 2020

Les tests effectués par l'UFC Que Choisir montrent qu'après 10 lavages en machine à 60°, les masques chirurgicaux, théoriquement à usage unique et devant être changés après 4h d'utilisation, gardent d'excellentes capacités de filtration, bien au-dessus des exigences minimales des masques en tissu portant la garantie filtration officielle AfnorDGA. Ces tests ont été réalisés sur 3 modèles différents achetés en grandes surfaces et en pharmacie.

INCIVILITES, UN FLEAU.... QUELQUES RAPPELS

Nuisances sonores : les bruits de voisinage portent atteinte à la qualité de vie et à la tranquillité, mais aussi à la santé. Ne pas tondre pendant les heures de repas, de 12 h à 13 h 30. Pas de bruit entre 22 h et 6 h.

Qu'il s'agisse de sacs poubelles, de gravats, de fruits ou encore de meubles... laissés aux abords des routes, le long du chemin de fer ou retrouvés près des lieux de collecte (carton ou verre), transformant ces espaces en dépôts sauvages, tout cela devient tout simplement inacceptable ! Il est interdit de brûler les déchets dans le village. Les déchetteries sont prévues pour cela.

Les déjections canines, encore et toujours.... Les propriétaires de chiens sont tenus de ramasser les crottes de leurs chiens afin que les trottoirs et les espaces verts ne deviennent pas des toilettes publiques canines.

L'entretien du trottoir : l'entretien du trottoir devant chez-soi fait partie des obligations à respecter en tant qu'occupant d'un bien, que l'on soit locataire ou propriétaire de son logement.

Chats errants à Willerwald



Nous avons de plus en plus de chats errants dans notre commune et cela devient un problème pour les riverains. Mais grâce à ces chats la prolifération de rats, souris, mulots etc... est maîtrisée. La commune va tout mettre en œuvre pour procéder à la stérilisation et l'identification des félins afin de réguler leur nombre et que tous puissent vivre en harmonie.

Que faire si vous trouvez un chat malade ou blessé ?

Contactez la mairie qui vous indiquera chez quel vétérinaire vous pouvez le ramener. Toutefois si vous n'avez pas prévenu la mairie et que vous avez conduit vous-même l'animal chez un vétérinaire les frais occasionnés par les soins seront à votre charge.

Un colis de Noël à la place du repas des séniors



Chaque année pour Noël, la municipalité convie les aînés de 65 ans et plus à un repas.

Sans surprise, en raison des impératifs sanitaires liés à la Covid-19, la municipalité a été contrainte d'annuler ce rendez-vous très apprécié.

Aussi, il a été décidé d'offrir à tous un colis gourmand composé de produits de fête qui ont sans nul doute flatter les papilles et permis de passer un bon moment.

Covid-19 : en raison de la crise sanitaire du coronavirus pas de recensement en 2021 en Moselle.



L'INSEE a l'habitude de lancer son enquête pour le recensement dès le début de l'année.

Pour cause d'épidémie, cette opération de « porte à porte » est reportée de 2021 à 2022. Mais l'INSEE sollicitera davantage les administrations pour connaître quand même la population.

Parution du bulletin municipal

Après délibération du conseil municipal et comme dans beaucoup de communes aux alentours, il a été voté que la municipalité n'élaborera plus qu'une parution du bulletin municipal dans l'année.



RETOUR EN IMAGES

Une campagne dépistage à la COVID-19 pour tous ;

L'opération organisée par les infirmières de la commune, STARCK Emilie et YILDIRIM Filiz, en accord avec les élus, en partenariat avec l'agence régionale de santé (ARS) et le laboratoire ESPACEBIO de Sarralbe, a eu lieu le samedi 10 octobre à la salle socioculturelle.



En ce début de mandat, ce projet est la traduction concrète de notre volonté d'agir pour la santé et la sécurité des habitants. Plus globalement, cette campagne de dépistage avait pour objectif d'inciter les personnes asymptomatiques, et /ou qui n'ont pas connaissance de contact avec un malade, à se faire dépister. Cela a permis de s'assurer qu'il n'existait pas de circulation non connue du virus, et lorsque des cas confirmés sont identifiés, de mettre en place les mesures nécessaires pour casser les éventuelles chaînes de transmission.

Depuis le virus s'est propagé, et nos infirmières libérales et hospitalières sont très accaparées et sollicitées. Merci à tout le personnel médical pour leur aide, leur dévouement et leur professionnalisme.



NETTOYAGE A L'ECOLE

Le nettoyage des écoles est important, car ces dernières abritent quotidiennement des jeunes enfants. Les directions de ces écoles, au-delà de la responsabilité éducative, doivent garantir la santé et la sécurité de leurs jeunes pensionnaires ; il y a aussi une obligation de nettoyage de l'école (administrative).

C'est un enjeu important, compte tenu de la fragilité des systèmes immunitaires des jeunes enfants. Hormis le nettoyage quotidien des écoles (vider les poubelles, réapprovisionner les distributeurs de papier et savon, nettoyer les surfaces de haut en bas, du moins sale au plus sale...), une désinfection complète des points de contact est réalisée durant le pause méridienne et après les cours de la journée. Il est aussi important de recourir à un nettoyage spécialisé durant la période des vacances scolaires par exemple.

Acte de courage pour avoir sauvé une vie

L'histoire : un routier aperçoit lors de son transit par le village une personne allongée au sol, s'arrête et s'approche de cette personne. Il réalise que l'homme, un habitant de Willerwald, est en arrêt cardio-respiratoire et appelle les secours.

Au même moment, M. BEHR Kévin, sapeur-pompier à Sarralbe revient de Sarreguemines et s'arrête. Il réalise immédiatement la gravité de la situation et commence le massage cardiaque en attendant l'arrivée des secours.

L'efficacité de ses gestes permet aux pompiers de prendre en charge la victime et de la transporter à l'hôpital.

La victime a ainsi pu être sauvée.

Le maire a félicité M. BEHR Kévin, pour avoir sauvé la vie d'une personne en arrêt cardiaque sur la voie publique.



La commune a décidé d'adhérer à l'opération **les Bouchons de l'espoir 57** qui consiste à récolter des bouchons au profit d'enfants qui luttent contre le cancer.

Une caisse de récolte a été mise en place à l'entrée de la mairie*. Vous pouvez dès à présent y déposer vos **sacs de collecte bouchons**.

* horaires d'ouverture de la mairie : 10 h 30 à 12 h et de 15 h 30 à 17 h 30



Les bouchons de l'espoir 57

COLLECTE DU PLASTIQUE RECYCLABLE

- ✓ LA SALLE DE BAIN : type dentifrice, shampoing, parfum, gel douche, mousse à raser, laque...
- ✓ PRODUIT MÉNAGER : type lessive, liquide vaisselle, liquide nettoyant...
- ✓ BOISSONS : type lait, eau, soda, café soluble, jus de fruit...
- ✓ ALIMENTAIRE : type chantilly, ketchup, mayonnaise, sauce, pâte à tartiner, cacao, œufs Kinder, épices...
- ✓ PLASTIQUE SOUPLE : type Ricoré, moutarde, lait infantile, pâte à tartiner...

A RETENIR Tous bouchons plastiques qui se vissent sont acceptés.

✗ HUILE, MARGARINE, BEURRE À TARTINER, FROMAGE BLANC

ATTENTION Veuillez retirer les cartons, rincer les bouchons, enlever les autocollants sur les couvercles (risque de moisissures lors du stockage).



COLLECTE DES BOUCHONS EN LIÈGE

- ✓ NOUS PRENONS TOUS LES BOUCHONS EN LIÈGE : type vin, champagne, crémant...
- ✗ BOUCHONS EN LIÈGE RECONSTITUÉ



COLLECTE DES COUVERCLES ET CAPSULES EN METAL ET EN ALUMINIUM

- ✓ COUVERCLES DE CONSERVES ALIMENTAIRES type cornichons, moutarde, sauce, crudités, légumes, confitures...
- ✓ CAPSULES OU BOUCHONS MÉTALLIQUES type bière, sodas, panaché, certaines eaux plates ou gazeuses...
- ✓ CAPSULES ET MUSELETS type champagne, crémant, cidre...



merci !

 lesbouchonsdelespoir57

Protection des arbres poussant le long des chemins communaux



Il faut tout d'abord repérer les arbres poussant sur les talus ou au bord des chemins.

Les arbustes abîmés nécessiteront une taille puis une protection. Un filet plastique noir complètera l'installation, ainsi qu'un tuteur en bois.

Cette méthode présente beaucoup d'avantages.

Tout d'abord, le petit arbuste n'ayant pas beaucoup de chance de pousser, caché dans les hautes herbes, sera visible, puis répertorié.

Il sera donc épargné lors des fauchages des talus et abords des chemins.

Il sera aussi hors de portée des chevreuils qui aiment bien croquer les bourgeons et frotter leurs bois pour marquer leur territoire. Une petite étiquette pourra être installée afin de renseigner les promeneurs sur la nature de l'espèce.

Les protections individuelles, n'ayant plus d'utilité à long terme, sont récupérées en forêt et recyclées. Elles ont donc une deuxième vie et sont gratuites.

Pour avoir une belle végétation le long de nos chemins, et, plus tard de beaux arbres qui offriront un magnifique gîte et couvert aux oiseaux et animaux de la nature. Ces arbres donneront par la suite des fruits et abriteront des nids.

Enfin, ils nous offriront de l'ombre lors de nos balades aux beaux jours.



Deux sénateurs en visite à Willerwald cet automne **Catherine BELRHITI**, Sénatrice LR et **Jean-Marie MIZZON**, Sénateur UC.

Comme ils l'affirment, un sénateur, pour être utile, doit être proche du terrain et des habitants. Cette proximité étant indispensable, ils tentent de la créer malgré leur emploi de temps chargé à Paris, en communiquant par mail avec les maires pour les aider dans leurs prises de décision, par des informations ou réponses à leurs questions au quotidien.

Ces visites, comme dans les autres communes, s'effectuent en tout début des nouvelles mandatures pour mieux connaître les élus et leur rappeler qu'un sénateur se doit être à leur écoute.



La collecte des objets encombrants : RAPPEL

Les Objets Encombrants sont des déchets ménagers trop lourds ou trop volumineux pour être pris en charge dans le cadre de la collecte habituelle des ordures ménagères et qui ne peuvent pas être chargés dans les véhicules de tourisme pour être déposés en déchèterie.

Les habitants du territoire de la Communauté d'Agglomération qui souhaitent bénéficier gratuitement d'un ramassage d'objets encombrants, doivent contacter la Communauté d'Agglomération Sarreguemines Confluences au **0800 19 18 80** afin de s'inscrire et d'indiquer la liste des déchets qui seront présentés lors de la collecte.

Ces déchets doivent être présentés en bordure de voie publique pour faciliter le chargement. Il est interdit pour nos agents d'entrer sur les propriétés privées.

Déchets acceptés :

Gros Electroménager (machine à laver, réfrigérateur, congélateur, ballon d'eau chaude...), fenêtres, portes, fûts à eau ou cuves à fioul en plastique (coupés en deux), rouleaux de moquette, toboggans en plastique, stores, volets en plastique de grande taille, baignoires en résine....

Déchets refusés :

Déchets provenant des établissements artisanaux, industriels, commerciaux et publics, déchets des professions libérales, gravats, déchets verts, déchets toxiques, dangereux, bouteilles de gaz, mobilier (sommier, matelas, meubles, mobilier de jardin...), petit-électroménager (cafetière, grille-pain, aspirateur, ordinateur...), lavabos, WC, vélos, palettes en bois...



LES SACS MULTIFLUX

Pour le bon déroulement de la dotation des sacs multiflux qui a eu lieu le 8 septembre dernier à la salle socioculturelle et afin de respecter les règles de distanciation physique, la mairie avait mis en place un couloir de circulation avec une entrée et une sortie.

Merci à tous d'avoir respecté les consignes.

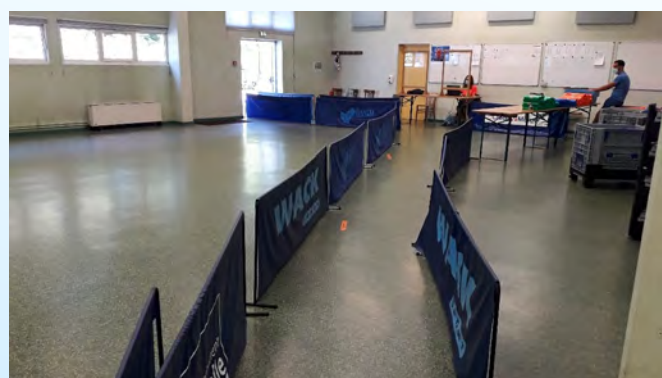

Les prochaines dates pour les permanences MULTIFLUX sont le vendredi 5 mars 2021 et le vendredi 17 septembre 2021 de 9 à 19 heures.



COMMENT TRIER MES DÉCHETS ?

Dans mon sac **VERT**,
je dépose...



LES BIODÉCHETS

Restes alimentaires et de préparation de repas (restes de repas, de viandes et poissons, épluchures de fruits et légumes, marc de café, sachets de thé...), papiers souillés (mouchoirs, essuie-tout...), assiettes en carton, petits déchets verts, sciure, paille et copeaux de bois.



Dans mon sac **ORANGE**,
je dépose...



LES RECYCLABLES

Bouteilles et flacons en plastique (avec leurs bouchons), briques alimentaires, emballages en acier et en aluminium.



**LES PAPIERS ET PETITS
EMBALLAGES CARTONNÉS
SONT A DÉPOSER
DANS LES BORNES
D'APPORT VOLONTAIRE.**

Dans mon sac **BLEU**,
je dépose...



LES RÉSIDUELS

Films et barquettes alimentaires, déchets minéraux (coquilles de crustacés et litières de chats), sacs et sachets plastiques, pots de beurre/crème/yaourt, éponges, lingettes nettoyantes, couches culottes et contenu de la poubelle de salle de bain (disques démaquillants...), polystyrène, vaisselle cassée, pot en terre cuite, objets divers en plastique, etc.



Pour toute question, vous pouvez contacter le Sydème au :

N°Vert 0 800 600 057

APPEL GRATUIT DEPUIS UN POSTE FIXE

sydème

Nos déchets ont de la ressource !

MAISONS FLEURIES

Le classement :

- 5 DORAPONTI Sylvie
4, rue des Genettes
- 6 ADAMS Anita
16, rue des Champs
- 7 VALLET Michèle
19, rue de Herbitzheim
- 8 CHATAIN Natacha
20, rue des Tuileries
- 9 KLEIN Myriam
32, rue de Herbitzheim
- 10 SOMMERLAT Bruno
8B, rue des Tuileries
- 11 CABOCEL Gérard
6A, rue des Jardins
- 12 HUWER Marie-Anne
27, rue de la Gare
- 13 MULLER Jeannette
3, rue des Genettes
- 14 BRAUN Nicolas
44A, rue du Coin
- 15 METZ Christian
13, rue des Coucous
- 16 FROEHLICHER Marie Josée
7, rue des Ecoreuils
- 17 GROS Carine
11D, rue de Herbitzheim
- 18 DE REYST Angélique
2E, rue des Champs
- 19 PORT Marie
4, rue des Jardins
- 20 FRUMHOLZ Sophie
15, rue des Tuileries
- 21 PRANDO Sandrine
5, rue des Champs
- 22 BAEHR Jennifer
18, rue du Coin
- 23 GANGLOFF Martine
41B, rue de Herbitzheim
- 24 MALHOMME Laurent
9, rue des Genettes



Mme SIBILLE Nadine 2, rue des Erables

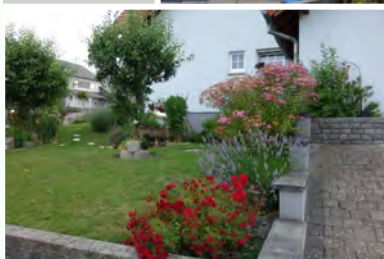

Mme CALIS Martine 29, rue de Herbitzheim



Mme DIJOUX Régine,
9, rue des Jardins

Mme BECKER M. Françoise,
21 rue de Herbitzheim



.... ET ILLUMINEES



A l'approche des fêtes de fin d'année, certains habitants de Willerwald illuminent leur maison aux couleurs de Noël, qui viennent égayer les rues plongées dans l'obscurité pour le bonheur des petits et des grands.

Malgré le contexte sanitaire compliqué, la municipalité a maintenu le concours « maisons illuminées » qui a eu beaucoup de succès, en effet il y a eu 26 inscriptions.

FELICITATIONS A TOUS.

Classement :

- 5 VALLET Michèle, 19 rue de Herbitzheim
- 6 JUNG Eric et Estelle, 20A rue des Champs
- 7 SIBILLE Eric, 2 rue des Erables
- 8 ORVEN Thierry, 43A rue de Herbitzheim
- 9 MATHIAS Christian, 13 rue de Herbitzheim
- 10 MENGES Murielle, 5 rue du Canal
- 11 SCHILD Quentin, 34 rue Principale
- 12 HUWER Aimé, 27 rue de la Gare
- 13 DORAPONTI Valério, 4 rue des Genettes
- 14 MULLER Jeannette, 3 rue des Genettes
- 15 KLEIN Myriam, 32 rue de Herbitzheim
- 16 GROS Carine, 11D rue de Herbitzheim
- 17 SOMMERLATT Bruno, 8B rue des Tuileries
- 18 MALHOMME Laurent, 9 rue des Genettes
- 19 FROEHLICHER Marie-José, 7 rue des Ecureuils
- 20 MERCIER Nathan, 41B rue de Herbitzheim
- 21 LAGRANGE Sandra, 11B rue de Herbitzheim
- 22 ADAMS Anita, 16 rue des Champs
- 23 PRANDO Sandrine, 5 rue des Champs
- 24 GEISLER Marie-Jeanne, 48 rue du Coin
- 25 DIJOUX Régine, 9 rue des Jardins
- 26 OBRY Mireille, 14 rue des Jardins

MAGASIN AUTONOME A WILLERWALD

Une solution simple et rapide pour découvrir et savourer des produits locaux et délicieux.

Les avantages du circuit court.



A l'initiative de la mairie avec l'implication immédiate de l'enseigne *De la Fourche à la Fourchette de Domfessel*, un magasin autonome a été installé dans la commune, rue de la croix .

Allier modernité et tradition, tel est l'un des maîtres-mots de l'enseigne. Dans son laboratoire, Léo, boucher-charcutier, mobilise ses connaissances et son savoir-faire pour fabriquer toute une gamme de produits. Il s'affaire à magnifier les produits du terroir. Pour ce qui est de la distribution, il a opté pour une solution plus révolutionnaire et efficace : la distribution automatique.

Ce n'est ni plus, ni moins qu'un marché permanent, ouvert 24h/24 et 7j/7 permettant de proposer des produits de fabrication artisanale (ravioles, saucisses, jambon, plateaux de charcuterie, saumon...) et de produit locaux (légumes, fruits, fromage, œufs..).

Connectés en temps réel, Léo et sa maman Sabine assurent les approvisionnements quotidiens afin de combler les plus gourmets et gourmands. Il est possible également de commander par téléphone ou mail et ainsi réserver un casier dont il vous sera envoyé un code et seul vous pourrez retirer la marchandise.

Le distributeur automatique est conçu pour respecter la fraîcheur et la qualité des produits. C'est se réapproprier l'alimentation au rythme des saisons.



*De la Fourche
à la Fourchette*

Tél. 06 74 58 90 16 - mail : fourchedomfessel@gmail.com

Appel à la vigilance face aux cambriolages....

Quelques conseils

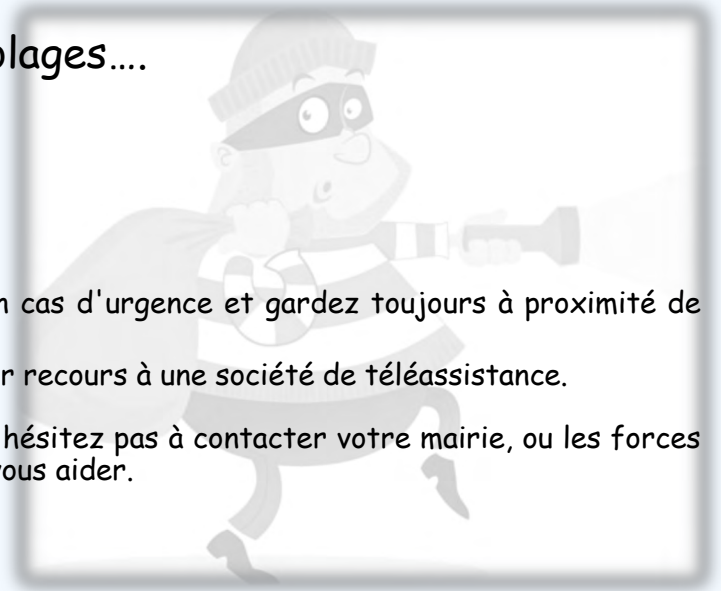

Ne restez pas isolé chez vous :

- Établissez la liste de tous les numéros utiles en cas d'urgence et gardez toujours à proximité de vous un téléphone ;
- Les personnes les plus dépendantes peuvent avoir recours à une société de téléassistance.

Lorsqu'une situation vous semble inhabituelle, n'hésitez pas à contacter votre mairie, ou les forces de l'ordre. Elles sont là pour vous conseiller et vous aider.

Adoptez les gestes de prudence :

- Fermez à clé votre maison même lorsque vous êtes à l'intérieur. Ne laissez jamais la clé dans la serrure d'une porte vitrée ;
- De nuit, en période estivale, évitez de laisser les fenêtres ouvertes surtout si elles donnent directement sur la voie publique ;
- En cas d'absence, ne laissez pas vos clés sous le paillason ou sous un pot de fleurs. Confiez-les à une personne de confiance ;
- Faites installer sur votre porte un œillette et un entrebâilleur ainsi que des équipements adaptés et agréés (volets, grilles, éclairage programmé, détecteur de présence, systèmes d'alarme) ;
- Entreposez vos outils et échelles dans des locaux fermés.

N'inscrivez que votre nom sur la boîte aux lettres, évitez les termes « veuf », « veuve », « madame » .

En cas de visite à votre domicile :

- Si vous ne connaissez pas la personne qui se présente à votre domicile, gardez votre téléphone sur vous et n'ouvrez pas votre porte ;
- Si votre visiteur se présente sans rendez-vous comme un agent du gaz, de l'électricité de la poste ou de tous autres services connus ou inconnus, ne le laissez pas entrer, demandez-lui d'abord sa carte professionnelle ou son ordre de mission et prenez-les en main pour bien les observer ;
- En cas de doute, même si des cartes professionnelles vous sont présentées, appelez le service ou la société dont vos interlocuteurs se réclament (ou le numéro figurant sur votre facture) et sollicitez un nouveau rendez-vous ;
- Si votre interlocuteur se montre insistant ou menaçant, contactez la police ou la gendarmerie ;
- Ne vous laissez pas attendrir par des propos qui n'auront pour but que de détourner votre vigilance ;
- Ne laissez jamais une personne inconnue seule dans une pièce de votre domicile.

Placez en lieu sûr vos bijoux, carte de crédit, sac à main et clés de voiture. Ne laissez pas d'objets de valeur visibles à travers les fenêtres. Si vous possédez un coffre-fort, il ne doit pas être apparent.

Si vous êtes victime :

- N'opposez aucune résistance, votre vie est plus précieuse que vos biens ;
- En cas d'agression, criez pour attirer l'attention des autres passants ;
- Tentez de mémoriser le maximum de détails concernant les éléments physiques de votre agresseur et contactez au plus vite la police ou la gendarmerie pour déposer plainte.



Association des Parents d'Elèves de Willerwald

L'APEW existe maintenant depuis 3 ans et c'est dans un contexte bien particulier que nous vous retrouvons cette année.

C'est une équipe motivée et enthousiaste qui redouble d'efforts pour continuer à mettre des étoiles dans les yeux de vos enfants !

Suite à notre AG du 2 octobre le comité sortant est composé de :

Présidente : Mme Estelle JUNG

Vice-président : Mr Gilles JUNCKER

Trésorier : Mr David GROS

Trésorier-adjoint : Mr Eric JUNG

Secrétaire : Mme Audrey HILGERT

Secrétaire-adj : Mme Nathalie BERSON

Chargées de com : Mme Myriam DIENER & Mme Paméla LE PECHOUX

Assesseurs : Mme Cindy THIRIET - Mme Françoise TERVER - Mme Michèle GAYER - Mme Nadège KUHN - Mr Jean Philippe KUHN - Mme Audrey HUMBERT - Mme Laetitia BLONDEZ

Nous rappelons que vous pouvez devenir membre actif de l'APEW en souscrivant une adhésion moyennant une cotisation annuelle de 10 euros .

Pour nous contacter :

- ⇒ Boîte aux lettres devant la Maison des Associations
- ⇒ Par mail : apewillerwald@gmail.com
- ⇒ Ou sur notre page FACEBOOK : « Association des Parents d'élèves de Willerwald »

CONCOURS DE DESSIN

En cette fin d'année, l'APE en coopération avec les enseignants de l'école de Willerwald ont organisé un concours de dessin sur le thème de l'hiver.

Le plus beau dessin a été primé dans chaque classe par un lot, et un calendrier de l'avent a été offert par l'APEW à l'ensemble des enfants.



Nous adressons nos félicitations aux heureux gagnants de chaque classe :

Abel QUOTE PS/M

Tom THIRIET MS/GS

Beiza BAKCNI CE2/CM1

Ilana BESONNET CP

Mahe ANDRES CE1/CE2

Inès BLUM CM2

Nous félicitons encore les enfants pour leurs dessins qui étaient tous plus beaux les uns que les autres.



Actions et Participations de l'APE 2019/2020 :

Participation à la semaine du goût (corbeille de fruits, jus de pomme)

Cross (achat de médailles, coupes, boissons, goûters) : 143 €

Galettes des rois : 132 €

Sortie cinéma : 200 €

Participation fournitures scolaires enfants membres via l'école : 90 €

Participation sorties scolaires au Vaisseau : 600 €

Vente de chocolats Stoffel

Fête de la St Nicolas (vente de poinsettias, tombola, crêpes...) en association avec le Périscolaire

Loto et kermesse : annulés (Covid)

Actions et Participations de l'APE 2020/2021 :

Calendriers de l'avent : 482 €

Concours de dessin sur le thème de l'hiver

Vente de chocolats Stoffel

Fête de St Nicolas : annulée (Covid)

Et d'autres projets que nous espérons de tout cœur concrétiser si possible (marche contée, tombola,...)

Nous souhaitons remercier l'ensemble des personnes qui permettent de mettre en œuvre ces opérations !

**Si vous souhaitez nous rejoindre dans cette belle aventure, vous êtes les bienvenus,
munis de vos idées et de votre volonté pour que cette APE soit la plus dynamique possible !**

« Tout seul on va plus vite, ensemble, on va plus loin »

Au nom de toute l'équipe de l'APEW, nous vous souhaitons une bonne et heureuse année 2021 !

Les Scoubidous s'adonnent à la peinture

La rentrée s'est bien passée au périscolaire Les Scoubidous, les mesures sanitaires ont été prises et appliquées sans difficulté.

Les animatrices proposent aux enfants un thème autour de l'art. Ce projet leur permet de découvrir, de développer leur sens critique autour d'échanges sur les tableaux.

Ils s'adonnent à la peinture à la manière de Britto, Kandinsky, Van Gogh, Picasso. Cette initiation leur permet d'appréhender des techniques de peinture, créer des paysages, etc.

Des activités ludiques et sportives sont également mises en place en fonction du thème abordé. La structure accueille une trentaine d'enfants le midi et une dizaine le soir.



Inscription au périscolaire de Willerwald « les Scoubidous »

Tél : 07.82.31.90.79 - Mail : les-scoubidous@opal57.org



Compte tenu de la crise sanitaire que nous vivons et des protocoles à respecter (distanciation des convives, port du masque pour les danseurs, etc...), le Comité des Fêtes, a été dans l'obligation d'annuler toutes les manifestations prévues durant cette année.

Sous réserve de l'évolution de la situation, les membres du Comité des Fêtes se feront un plaisir d'organiser pour vous en 2021 des soirées et après-midi à thèmes (Années 80, Thé dansant, etc....) et ce sera avec une immense joie que nous nous retrouverons.

En attendant, le Comité des Fêtes vous présente ses meilleurs vœux de bonheur, santé et prospérité.

Que l'année 2021 soit pour vous l'année de toutes les réussites et toutes les joies.

Que les animations futures puissent ramener du soleil dans vos cœurs.



Chers Paroissiens et Amis,

Cette année a été très particulière et tout le monde comprendra que le repas paroissial initialement prévu pour le 11 octobre 2020 n'a malheureusement pas pu avoir lieu. Le conseil de fabrique avait aussi projeté deux autres opérations, une vente de « Christstollen » et un concert qui ont toutes les deux dû être annulées.

En ces temps difficiles, nous tenons à adresser nos plus vifs remerciements à tous les généreux donateurs qui nous ont apporté leur soutien.

Pour l'année prochaine, nous avons programmé un repas paroissial pour le 18 octobre 2021. Ce repas aura lieu si les conditions sanitaires le permettent d'ici là.

En attendant de vous retrouver bientôt, nous vous souhaitons un joyeux Noël, de bonnes fêtes de fin d'année ainsi qu'une très bonne nouvelle année 2021.

Le Conseil de Fabrique





L'A.N.M.A.M. du Surcouf dans l'incertitude



L'année 2020 ne s'est pas déroulée comme tout un chacun se l'était imaginé. Le virus qui vient de marquer le début de cette nouvelle décennie a tout chamboulé, y compris notre association.

Tout le beau programme que nous avons établi a été anéanti. Les principales manifestations que nous avons prévues (Assemblée Générale, sortie Kirrwiller, messe du souvenir et repas de retrouvailles) ont été reportées d'une année !!!

L'annulation de ces manifestations indispensables dans le bon fonctionnement d'une association nationale, laissera des traces indélébiles et aura un goût amer auprès de nos membres.

La deuxième vague n'est pas encore passée que déjà on parle d'une prochaine, mais une lueur d'espoir pointe à l'horizon pour le printemps avec un vaccin qui aura peut-être le dessus sur ce virus qui tourne autour de la terre entière.

Les réservations pour le mois de juin 2021 sont en cours et le programme pour ces journées de retrouvailles, est fixé. Celles-ci auront lieu au Domaine de la Grande Garenne à Neuvy sur Barangeon dans le Cher (18).

Dans l'ordre du jour de notre A.G. il sera question du retour à WILLERWALD pour le mois de juin 2022 avec des festivités sur une plus longue durée afin de mieux faire connaître la région à nos membres, secteur où la Marine Nationale a toujours été très représentative.

Bon Vent à tous et portez-vous bien.

Le président, Marcel Weber



Chambres d'hôtes et Gîte à Willerwald

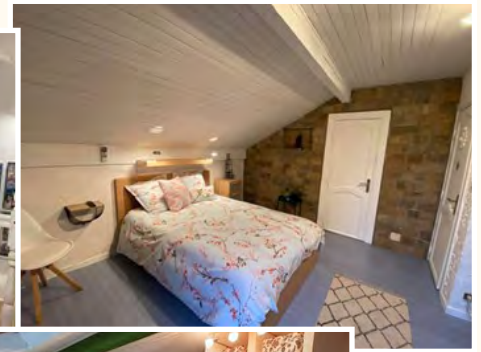

Chambres d'hôtes du Grand Pin
Chez Fabienne et Luc
31 rue Glad - 06.14.65.98.29



Les chambres invitent à la sérénité avec leur décoration à la fois raffinée et épurée, mise en scène avec talent.

Deux familles du village, fortes de leurs expériences, ont apprêté leur maison pour en faire des chambres d'hôtes et un gîte. Ils ont ainsi créé un point de départ pour des voyages inoubliables en Moselle, de nouvelles aventures dans un environnement calme et reposant. N'hésitez pas à proposer à vos amis, connaissances, parents ces logements lors de leurs escapades dans notre région .

L'épicerie
Chez Rebecca et Gilles
26B rue Principale - 06.73.00.76.21

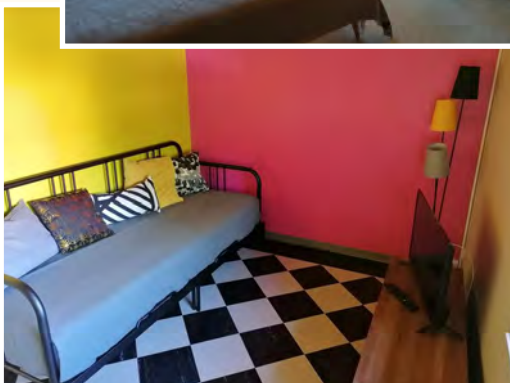

L'épicerie, ancienne épicerie du village, est aujourd'hui un gîte pouvant accueillir voyageurs et professionnels de passage. Ils disposent de la maison et de produits locaux.



Les amis(es) du club de marche « Les Trâne-Savates »

Suite à la recrudescence du COVID 19, virus Chinois ainsi intitulé, le pays est malheureusement à nouveau confiné !

De confinement en réduction des libertés individuelles, et restrictions sanitaires, il est pour l'instant très difficile pour une association d'avoir une vision d'avenir claire !

Toute cette pandémie a entraîné cette année l'annulation de nos deux « Marches Populaires » ainsi que notre soirée « Bénévoles vin nouveau », mais aussi nos sorties découvertes dans nos régions.

Tout ceci est bien triste ! Mais, la santé de nos membres et amis(es) est notre priorité.

Pourtant, ce n'est pas pour autant qu'il faut désespérer !



AG 2020



sortie dans les Vosges au « sentier des roches »



sortie dans le Warndt

Pour l'année 2021 :

La date de notre AG n'est pas encore définie ni le planning des sorties découvertes des 1^{er} et 2^{ème} semestres 2021, lesquelles seront décidées en fonction de l'évolution de la situation sanitaire.

Mais les dates pour 3 manifestations sont déjà retenues :

Marche populaire le dimanche 28 Mars 2021

Marche populaire le dimanche 12 septembre 2021

Soirée bénévoles beaujolais nouveau le samedi 27 novembre 2021



Nous nous réjouissons donc par avance de vous retrouver au cours de toutes ces manifestations, l'année prochaine, entre amis(es) marcheurs(es) de notre région, tous les membres du club des TS, ainsi que les citoyens de Willerwald.

Pour plus d'informations, consultez notre BLOG sur internet à l'adresse suivante :

Bonne Année

<http://www.traine-savates-willerwald.com/> ou tapez :



rando nature environnement (dans le moteur de recherche internet)

Pour la nouvelle année 2021, les « Trâne-Savates » et le comité, vous souhaitent de tout cœur une bonne santé, beaucoup de bonheur et de joies à partager ensemble

HISTOIRE GAULOISE

Il était une fois, nos ancêtres, ces hommes fiers, les Gaulois,
Qui n'avaient peur que d'une seule chose ma foi,
Que la voûte céleste s'effondre sur leurs têtes,
Au petit matin quand s'annonça la grande tempête.
Car "Taranis" leur dieu de la foudre et du tonnerre,
Décida un jour de châtier les «z' élites» du pays dans sa colère !
Pour leur incompétence à bien les gouverner,
Et ainsi faire de la Gaule un royaume totalement ruiné.
Alors le bel été et sa chaleur bienfaisante,
Firent place à l'automne et son humidité persistante,
Entraînant le retour du terrifiant virus chinois,
Son lugubre cortège de souffrances et d'effrois,
Ainsi que la remise du royaume en quarantaine,
Avec de graves répercussions sociétales et humaines,
Sans concertations réelles ni équité de traitement.
Alors, pour tous les fiers Gaulois, le bilan fut affligeant.
Car, l'égoïsme ce fléau, en tous lieux gagna du terrain,
Puisque les associations furent réduites à peau de chagrin.
L'école publique obligatoire pour tous était leur fierté,
Maintenant, en plein naufrage y règnent la haine et l'insécurité.
Les paysans, de taxes, règlements et normes écrasés,
Sont en souffrance, épuisés, plus compétitifs, et abandonnés.
Mais aussi, toutes leurs richesses industrielles bradées
Par les rapaces immoraux d'une mondialisation effrénée.
Et que penser d'un ministre, suppliant un industriel d'être coopératif,
Une telle farouche volonté politique les laissa dubitatifs !
Leur modèle sanitaire avec hôpitaux, lits, et effectifs supprimés,
Voyait leurs soignants sans équipements adaptés, le virus affronter.
Les forces de sécurité et d'ordre du pays au bord de l'implosion,
Car effectifs réduits, locaux vétustes, délaissés par le pouvoir en perdition.
A une époque, le "Titanic" mal gouverné en eaux profondes a sombré !
Mais, gardons espoir, le vaisseau "Gaulois" peut encore être sauvé,
Si son avenir enfin revenait entre les mains du peuple souverain.
Car n'oublions jamais ! Quiconque gouverne sans les citoyens,
Ne défendra guère leurs intérêts, ni acceptera leurs choix !



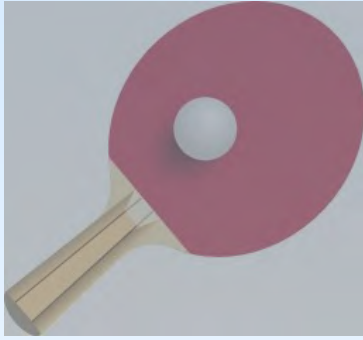

Club pongiste

2 phases de championnat tronquées

Championnat par équipes

Dans une ambiance quelque peu morose, les 5 équipes du championnat ont pu disputer 3 journées avant le reconfinement décidé par le gouvernement fin octobre.

Au cours de ces 3 journées, l'équipe 1 en GE2 n'a pas pu défendre ses chances, amputée de son joueur n°2 David Paul, opéré début octobre. Il est tout de même à noter la performance énormissime du n°1 Koray Parla lors de la première journée face à L'Hôpital, qui a battu le meilleur jour adverse, classé 17.

L'équipe 2 a remporté 2 victoires et subi une défaite, ce qui devrait la maintenir si le championnat devait définitivement s'arrêter là. Jean-Marc Grabherr, pilier de cette équipe, sait répondre présent quand il le faut.

L'équipe 3, qui a profité d'un renfort de choix en la personne de Christophe Kuntz, est invaincue et pourrait jouer les premiers rôles.

L'équipe 4, dans une poule de 6, a pour le moment enregistré 2 défaites mais pourra se ressaisir sur ses 3 dernières rencontres. Kévin Haffner et Mathieu Guehl auront à cœur de redresser la barre lorsque le championnat reprendra.

L'équipe 5 montre de belles choses et est pour le moment en tête de sa poule avec 2 victoires et 1 défaite. Laurine Orven est bien épaulée par Roger Eppinger et Lionel Bantzhaff pour les premières places de la poule.

Entraînements dirigés

Le club fait appel depuis plusieurs saisons aux services d'un entraîneur diplômé en la personne d'Eric Messemer de Sarre-Union. Il vient encadrer nos jeunes pousses chaque mercredi de 17h30 à 19h et le lundi (une semaine sur 2) de 18h à 19h30 et accueille ce petit monde dès l'âge de 9 ans. Cet apprentissage leur permet d'entrer dans le monde de la compétition et de mesurer leurs progrès.

Les séances pour les adultes (loisir ou compétition) ont lieu les mardis et jeudis soir à partir de 19h. Toutes les personnes intéressées sont les bienvenues. Les séances d'entraînement pour les jeunes reprendront dès que les conditions le permettront. Renseignements complémentaires par mail à l'adresse contact@as-willerwald.com

Un anniversaire particulier

En cette année 2020, le club pongiste fête ses 55 ans. C'est en effet en 1965 que quelques passionnés décident de créer leur propre structure à Willerwald dans les locaux de l'ancien café Lampert. Le premier comité est composé de : Jeannot Schmitt président (qui y reviendra par la suite et ne la quittera qu'en 2000), Pierre Grossnickel vice-président, Pierre Jung secrétaire, Lucien Hoff secrétaire adjoint, Joseph Bircker trésorier, René Thiry trésorier adjoint et Emile Lampert assesseur.

Le comité actuel se compose de : Philippe Grosse président, Alphonse Peifer vice-président, Caroline Schmitt trésorière, Cédric Bock trésorier adjoint, Franck Schouwer secrétaire, Michel Gangloff secrétaire adjoint et Joris Peifer correspondant.

La célébration de cet anniversaire aura lieu ultérieurement, une petite cérémonie sera organisée dès que les conditions sanitaires le permettront.



Les premiers pongistes de Willerwald en 1965 se nomment (de gauche à droite) Alain Gangloff, Jacky Lampert, Pierre Grossnickel, Martin Gangloff, Jeannot Schmitt, Gilbert Porté et Jean-Claude Janssem

Communication

Ne pouvant plus faire paraître ses résultats dans les pages locales de la presse (choix éditoriaux), le club pongiste communique désormais via 2 canaux : son site internet www.as-willerwald.com, et sa page Facebook, que l'on peut facilement trouver sur le réseau social au logo bleu.

Fête d'été et repas d'hiver

Très logiquement, la fête d'été traditionnellement organisée le dimanche après le 15 août a été annulée cette année, et il est désormais clair que le repas du mois de janvier le sera également.

Jamann Bâti Services

- Maçonnerie intérieur-extérieur (rénovation)
- Aménagement extérieur (pavage-granite)
- Terrassement (pour piscine)
- Entretien espaces verts
- Etanchéité sous sol
- Assainissement
- Drainage

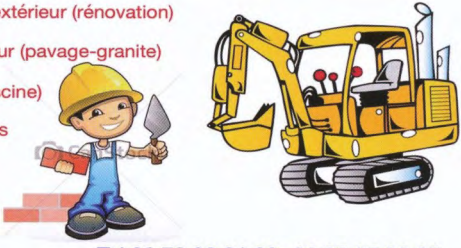

Tel: 06.70.23.01.33 - 03.87.97.92.87
 www.jamann-batiservices.fr
 Adresse: 5 rue Bellevue
 57430 Willerwald

 Jamann Bâti Services

FISCHER-RIGAUX Sarl

Depuis 1919

- Vins
- Bières
- Limonades
- Eaux minérales



2, Port du canal - 57430 SARRALBE
Tél. 03 87 97 80 12 - Fax 03 87 97 88 69
 courrier@fischer-rigaux.com - www.fischer-rigaux.com

TAXI SARREGUEMINES

Richard BRAUN

Transports privés. Toutes distances.
 Transports de malades en position assise.
 Agréé toutes caisses.

Portable : 07.61.39.09.24
 taxibraunwillerwald@yahoo.com
 57B rue de la Gare - 57430 Willerwald

LOHSTAETTER DIENER

DEPUIS 1966

57430 SARRALBE

CHAUFFAGE TOUS SYSTEMES

INSTALLATION SANITAIRES, TUBAGE, DEPANNAGE

Tél. 03 87 97 92 32 - 03 87 97 84 40
Fax 03 87 97 05 12

Soins infirmiers
 À domicile ou au cabinet



STARCK Émilie
YILDIRIM Filiz

50 rue principale
 57430 WILLERWALD

07.81.42.34.52

A VOS MARQUES OFFENSIVE

A VOS MARQUES



MAGASIN DE SPORT
 10 rue de l'église Sarreguemines
 Tél. 03.87.98.00.29

Offensive sportswear



12 rue Pasteur Sarreguemines
 Tél. 03 87 98 00 90

Sarreenergy

Pergolas • Garde-corps • Revêtements résine



Hervé GARCIA

☎ 03 87 02 54 75
 ☎ 06 50 43 68 90
 sarreenergy@hotmail.fr

73 rue principale
 57430 WILLERWALD

www.sarreenergy.fr

LENJOINT

TOITURE

ZINQUERIE COUVERTURE CHARPENTE

12, rue des Champs
 57430 WILLERWALD
Tél. 06 36 29 02 61

PARTENAIRE DES ASSOCIATIONS

Crédit Mutuel

Pays d'Albe et du Ham



Olivier Peinture
 PEINTURE - PAPIER-PEINT
 Enduits décoratif - Sols
 Ravalements - Isolation Extérieur

57430 WILLERWALD

03 87 97 89 45



BERG
 Artisan Boulanger Pâtisier

Pains - Gâteaux - Pâtisseries - Brioches - Sandwichs - Traiteur - Réception

Siège social : 20, rue St Michel - 57910 NEUFGRANGE
 Tél. 03 87 98 07 33 - Fax 03 87 95 57 17

WOUSTVILLER
 au Rond-Point
 Tél. 03 87 28 10 09

WILLERWALD
 68, rue Principale
 Tél. 03 87 97 81 30

SARREGUEMINES
 6 pl. Chanoine Kirch
 Tél. 03 87 09 21 88



ETS WERQUET

- Chauffage
- Fuel - Gaz - Pellet - Climatisation
- Agencement et Réalisation de Salle de Bains Clé en Main
- Installations Sanitaires

Werquet Patrick - 03.87.97.03.93 / 06.76.29.44.06
 16 rue du Moulin - 57430 SARRALBE

Werquet Sébastien - 06.36.96.47.40
 10 rue Principale - 57430 HAZEMBOURG



ets.werquet@orange.fr

ELECTRO MULLER E.I.R.L.

Electricité générale Alarme.
 Dépannage - VMC.
 Chauffage électrique.

6 imp. Edmond Weisse
 57430 Sarralbe

eMail:electromuller@orange.fr

Portable: 06.29.54.79.93



TAXI PFEIFFER Jacky SASU
 07 77 97 42 63

TAXI - Transports de malades assis

Taxi à Sarreguemines

Hospitalisation-Consultation-
 Radiothérapie

57430 WILLERWALD

Au Jardin
 de Gaëlle
 Horticulture Pernet

Producteur - Artisan Fleuriste
 depuis plus de 100 ans

11, rue Maire Charles Wilhelm
 57430 SARRALBE
03 87 97 81 37

**TRANSPORTS
 PERSONNALISES DE
 MALADES ASSIS**

Hospit. - Sorties - Consult.
 RadioT - ChimioT - Dialyses

- * Accompagnants acceptés
- * Chaise roulante sur demande

à la ENCHENBERG

96a, rue principale **WILLERWALD**

**TAXIS - VTC - MINI BUS
 A. BERNARD**



06 22 00 18 17

Gérant : Jean Marc LAMPERT à votre service depuis plus de 36 ans !

**TRANSPORTS
 PROFESSIONNELS
 & PRIVÉS**

Aéroports - Gares
 Mini Bus 8 passagers

Commerces & marchés locaux
 Portage de médicaments & autres

N'hésitez pas à vous faire connaître en mairie si vous venez de créer ou de reprendre une activité économique ou sociale à Willerwald. Vous pouvez nous contacter à cette adresse : contact@mairie-willerwald.fr

20

21

Bonne Année

Meilleurs vœux

Henri et l'ensemble de l'équipe municipale
souhaitent à toutes les willerwaldoises et à
tous les willerwaldois, ainsi qu'à nos amis
charentais,

une excellente année 2021